

# // PUNTO D'INCONTRO //

## // La nostra impronta sostenibile //

PER UN FUTURO MIGLIORE



**Banca Territori del Monviso: prima banca in Piemonte ad ottenere il marchio NeXt Index ESG - Impresa Sostenibile®.**

NeXt Index ESG - Impresa Sostenibile® è un marchio certificato dal Ministero delle Imprese e del Made in Italy

- 09 **BTM • RINNOVATA LA GOVERNANCE DI BTM**
- 20 **SOLIDARIETÀ • SPECCHIO DEI TEMPI**
- 24 **BTM INFORMA • NEXT INDEX ESG**
- 29  **PRIMO PIANO • LA MENTA PIPERITA**



## 3 IL PRESIDENTE

## 4 L'APPROFONDIMENTO DEL DIRETTORE GENERALE

## 7 BILANCIO 2023 DA RECORD

## 10 ASSEMBLEA BTM: EVENTO GREEN

## 11 AZIENDE

- L'OLIO EXTRAVERGINE DI OLIVA DELL'AZIENDA RIO CERONDA
- I FIORI DE LA FENICE PER TUTTE LE RICORRENZE
- DA RIA RICAMBI TUTTO IL NECESSARIO PER MANTENERE L'AUTO EFFICIENTE

## 14 PROGETTO GIOVANI

- BIG WALL CLIMB: LE PARETI DA ARRAMPICATA A CARMAGNOLA

## 15 TERRITORIO

- IL FASCINO DEI LUOGHI ABBANDONATI NEGLI SCATTI DI ALESSANDRO ACCOSSATO
- A COLLEGNO NASCERÀ IL "BOSCO LIONS"

- GABRIELE PARENA TRA I 10 MIGLIORI GIOCATORI DI BOCCE IN ITALIA
- ASSOCIAZIONE JAZZ CLUB TORINO

## 19 SOLIDARIETÀ

- CANDIOLO 5x1000
- BTM E FONDAZIONE LA STAMPA - SPECCHIO DEI TEMPI
- CASA E LAVORO, LA SOLIDARIETÀ SECONDO SYNERGICA

## 23 BTM INFORMA

- INTELLIGENZA ARTIFICIALE: TUTTO ORO QUELLO CHE LUCCICA?
- ASSEGNATO A BANCA TERRITORI DEL MONVISO IL "NEXT INDEX ESG - IMPRESA SOSTENIBILE®"
- GRANDE PARTECIPAZIONE ALL'EVENTO "LA SFIDA ESG: COOPERARE PER COSTRUIRE COMUNITÀ"

## 26 APPUNTAMENTI

- FIERA DEL PEPERONE DI CARMAGNOLA
- PANCALIERI IN FESTA PER LA PATRONALE DEI CORPI SANTI E VIVERBE

## 29 PRIMO PIANO

- LA MENTA PIPERITA E LE ERBE AROMATICHE DI PANCALIERI

**PRESIDENTE**  
Alberto Osenda

**DIRETTORE**  
Luca Murazzano

**DIRETTORE RESPONSABILE**  
Alberto Prieri

**COMITATO EDITORIALE**  
Alberto Prieri  
Enrico Sampò  
Benedetta Rey

**PROGETTO E IMPAGINAZIONE**  
TUGHRA srl · Grafica e Comunicazione  
Corso Chieffì 32 - 10153 Torino - Tel. 011 8138331  
info.tughra@gmail.com

**EDITORE E STAMPA**  
Tec Artigrafiche srl · Via dei Fontanili 12  
12045 Fossano (CN) - Tel. 0172 695897  
info@tec-artigrafiche.it



**PUBBLICITÀ E ABBONAMENTI**  
BTM Banca Territori del Monviso  
Ufficio Relazioni Esterne - marketing@bancabtm.it

**Quadrimestrale d'informazione Finanziaria e Associativa della Banca Territori del Monviso Credito Cooperativo di Casalgrasso e Sant'Albano Stura S.C.**

**Autorizzazione Tribunale Cuneo**  
n. 541 dell'11-05-2001

Chiuso in tipografia il 25 Luglio 2024



**Il Presidente**  
ALBERTO OSENDA

## L'IMPEGNO DI BTM PER UN FUTURO SOSTENIBILE E RESPONSABILE

### Care Socie e Cari Soci,

per molti, l'estate è il periodo delle vacanze per recuperare energia dopo tanti mesi di lavoro. A prescindere dalla meta che si raggiunge, resta sempre l'incognita del meteo. Soprattutto nei periodi più caldi dell'anno, assistiamo sempre più spesso a eventi atmosferici che rappresentano veri e propri disastri per le città, per i borghi alpini o sul mare, per chi in queste zone vive e lavora.

Il clima sta cambiando, l'effetto delle emissioni inquinanti dovute alle attività umane sta generando un mutamento evidente agli occhi di tutti. Mutamento che, se da un lato ha causato ingenti danni, dall'altro ha contribuito a una maggior presa di coscienza del problema da parte di singoli e imprese. Ciò ha fatto emergere la necessità di adottare strategie nuove per ridurre l'impatto ambientale, quelle che si possono sintetizzare nell'acronimo ESG (environment, social e governance). In altre parole, sono stati definiti protocolli per ridurre lo sfruttamento delle risorse naturali, l'emissione di agenti inquinanti, lo stress dei lavoratori e per migliorare l'organizzazione interna alle stesse aziende al fine di ottenere maggior efficienza con costi ambientali minori.

Possiamo dire, con orgoglio, che Banca Territori del Monviso ha iniziato questo percorso ancor prima che diventasse un "must" per le realtà imprenditoriali. Il suo essere credito cooperativo ha, da sempre, imposto metodi di lavoro basati sul rispetto della natura e delle persone. Non a caso, la vostra Banca è stata la prima in Piemonte a ottenere la certificazione "NeXt Index ESG – impresa sostenibile®", che conferma le buone prassi messe in campo per sostenibilità, innovazione e gestione responsabile delle risorse che BTM segue da tempo come cardine del suo ruolo operativo a servizio delle comunità locali.

In questo senso, Banca Territori del Monviso ha deciso di supportare il progetto "Negozzi Amici", avviato in Piemonte dalla Fondazione La Stampa – Specchio dei Tempi. Si tratta di una rete di punti vendita, esercizi pubblici, botteghe artigiane e piccole aziende impegnate in azioni concrete di solidarietà nei confronti di chi abbia bisogno di aiuto. A volte piccoli gesti, come offrire colazione ai poveri, in altri casi attività strutturate come la consegna di borse spesa alle famiglie fragili o la distribuzione di genere di prima necessità in caso di calamità naturali. Iniziative rese possibili dalla disponibilità di tanti imprenditori, ai quali vogliamo dare il nostro sostegno.

E ricordiamoci che ognuno di noi può fare la sua parte, perché la sensibilità ambientale e sociale sta anche nelle piccole cose: raccogliere una cartaccia abbandonata lungo un sentiero di montagna o regalare un sorriso alle persone che si incontrano sono gesti di valore.

*Buone vacanze*

**Il Presidente**  
Alberto Osenda

## Intelligenza Artificiale e finanza: le nuove opportunità di investimento



**Questa tecnologia sta rivoluzionando tutti i settori economici, offrendo strumenti per capire come e su che cosa puntare.**

Analizzare costantemente lo sviluppo di imprese e mercati è fondamentale per cogliere nuove opportunità di investimento. E lo è ancora di più in una dinamica globale in cui le innovazioni si inseguono a ritmo sempre più veloce, soprattutto in ambito tecnologico.

**Una delle rivoluzioni che ci ha investito e che, forse, ci siamo già dimenticati, è stata quella di internet:** di fatto tutti hanno avuto libero accesso a questa rete mondiale di informazioni dalla metà degli anni '90 del secolo scorso: sono passati meno di trent'anni e oggi quella che era una rivoluzione è diventata la normalità.

Al suo esordio, la rete venne accolta con freddezza da alcuni e con entusiasmo da altri. In mezzo, chi cercò di analizzare il fenomeno e capire quali fossero le opportunità che ne sarebbero emerse. Opportunità enormi, ancora oggi non esaurite, che hanno portato addirittura alla nascita di nuove figure professionali e di nuovi mestieri digitali. Chi fu in grado di capire l'enorme potenziale delle imprese che, nei primi anni di quella rivoluzione, stavano potenziando le infrastrutture per ampliare gli accessi al web, o di quelle aziende che sta-

vano iniziando a diffondere e vendere i loro prodotti su internet, a offrire servizi per la creazione di siti commerciali, informativi, ludici e altre "vetrine virtuali", ebbe la possibilità di indirizzare i suoi investimenti in un mercato dalle fortissime possibilità di crescita.

Oggi sta accadendo qualcosa di molto simile. Siamo di nuovo nel bel mezzo di una rivoluzione tecnologica, quella avviata dalla diffusione dell'intelligenza artificiale (IA, se vogliamo usare l'acronimo italiano, altrimenti l'inglese **AI - Artificial Intelligence**).

I tempi si sono, ancora una volta, accorciati: **ChatGPT, il software di intelligenza artificiale generativa che interagisce con gli utenti utilizzando il semplice linguaggio naturale (in qualsiasi idioma), è stato lanciato a fine 2022 e ha subito rivelato le straordinarie capacità di questa tecnologia.**

In meno di dodici mesi, infatti, oltre il 90% delle maggiori cinquecento imprese americane ha implementato soluzioni basate sull'IA che, in questo 2024, sono già diventate indispensabili per aumentare produttività e redditività in quasi tutti i settori.

È chiaro che tutto ciò genera anche grandi opportunità di investimento e di guadagno per chi sappia aprirsi al mercato e non voglia restare a guardare.

**In questo senso, si possono individuare due filoni**

**principali di operatività: come scegliere i titoli legati alle aziende che sviluppano le tecnologie di intelligenza artificiale sui quali investire; come sfruttare l'intelligenza artificiale a supporto delle strategie di investimento.**

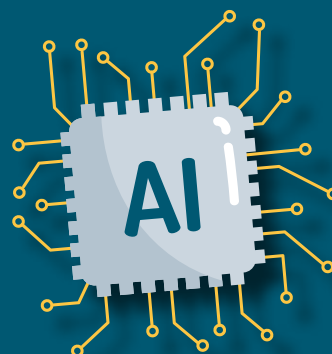
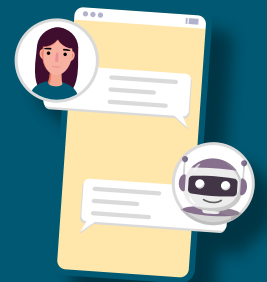



**Nel primo caso, va detto che gli investimenti che puntano sull'intelligenza artificiale non devono essere esclusivamente orientati alle imprese hi-tech.** Certo, è vero che **Nvidia** – industria americana inizialmente specializzata nella produzione di schede grafiche per computer e poi divenuta colosso mondiale dei chip – ha visto la sua capitalizzazione (e il valore delle sue azioni) impennarsi proprio perché i suoi processori sono con sempre maggior frequenza impegnati nei sistemi di IA.

Tuttavia, non è questa l'unica azienda verso la quale indirizzare i propri investimenti, anche perché non va dimenticato che – intelligenza artificiale o meno – alla base di qualsiasi impegno finanziario ci dev'essere la diversificazione.

Tanto più oggi, quando ormai l'IA è diventata uno strumento di lavoro utilizzato in quasi tutti gli ambiti che producono beni e servizi per migliorare efficienza, qualità, redditività.

Pensiamo, per fare un esempio, alla logistica: la distribuzione delle merci va pianificata in modo molto preciso per ridurre i tempi morti e ottimizzare i percorsi, con conseguente riduzione dei costi. Compito che sempre più imprese di questo settore stanno affidando all'intelligenza artificiale, e proprio su queste aziende si potrà puntare per un investimento che creda nel loro aumento di valore nel tempo. Lo stesso vale per l'efficientamento dei processi industriali, il controllo qualità in tempo reale, l'interpretazione delle tendenze di acquisto da parte dei potenziali clienti, la guida autonoma nel campo della mobilità, l'analisi di esami e immagini in campo sanitario per supportare la diagnostica, la creazione di sistemi intelligenti di irrigazione o coltivazione di precisione in agricoltura.

Ci sarebbero ancora tanti altri esempi: ciò che risulta evidente è che l'IA sta permeando tutte le attività e quelle che sapranno meglio implementarla saranno quelle che offriranno le maggiori opportunità di investimento. **La stessa intelligenza artificiale, e veniamo al secondo punto di riflessione, sta diventando un supporto imprescindibile per definire strategie di investimento. L'IA offre una straordinaria capacità di analisi dei dati, tale da consentirle di individuare modelli o anticipare tendenze.**

È quello che viene anche definito "machine learning", meccanismo attraverso il quale proprio l'analisi di migliaia e migliaia di informazioni, di numeri, di immagini, di testi permette ai software di intelligenza artificiale di "imparare" a parlare nelle lingue naturali, di individuare movimenti di mercato significativi, e altrettanto di segnalare operazioni potenzialmente pericolose.

Lo studio di bilanci e dati economici, la correlazione con le notizie di mercato, lo studio dei trend sui social network e lo sviluppo dei prezzi di borsa:

l'IA può fare tutto questo a una velocità spaventosamente più alta di qualsiasi singolo trader o gruppo di professionisti, creando scenari in base ai quali le decisioni di investimento possono essere prese con maggior oculatezza e autonomia dall'investitore, che però, da solo davanti ad uno schermo, si troverà a compiere la scelta d'investimento assumendosi integralmente ed individualmente la responsabilità dell'esito.

E ancora, l'intelligenza artificiale è in grado di esaminare volumi e tempi di compravendita titoli identificando pattern comportamentali che indicano tendenze di mercato e orientamenti degli investitori, impossibili da individuare con metodi tradizionali, così da capire quale strategia adottare per il proprio portafoglio.

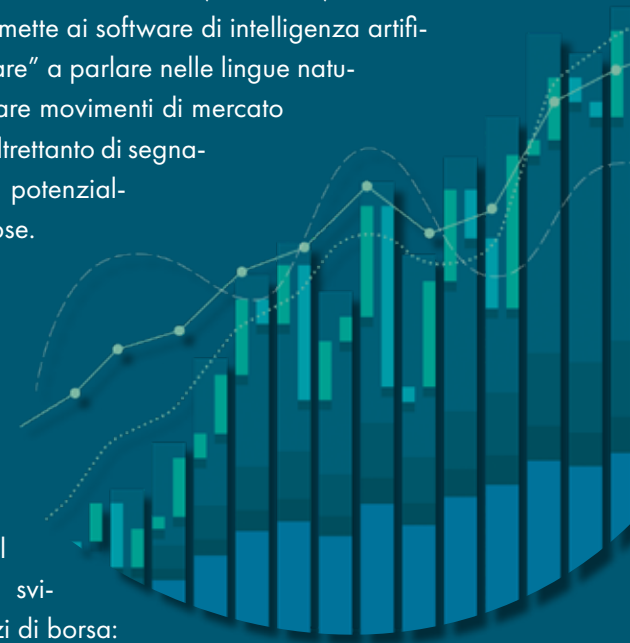



Inutile negare che, nella forza stessa dell'intelligenza artificiale, è insito un rischio: tenuto conto del fatto che alla base dell'intero processo c'è un'enorme attività di analisi di dati, va da sé che i risultati saranno tanto più corretti quanto maggiore sarà la veridicità e l'accuratezza degli stessi dati e la capacità di discernimento dell'utente finale.

Quando si tratta di serie storiche dei prezzi delle azioni, pubblicate dalle autorità che regolano il mercato, il problema quasi non esiste. Invece va posta

particolare attenzione alle fonti dalle quali provengono le altre informazioni perché notizie negative sulla reputazione di un'azienda, frutto di fraintendimenti o addirittura diffuse ad arte da concorrenti, potrebbero portare ad una valutazione sbagliata delle potenzialità di quella stessa azienda.

**Ecco perché resta essenziale affrontare le sfide e le minacce associate all'adozione dell'IA garantendo la sicurezza dei dati, la trasparenza degli algoritmi e la tutela delle persone.**



**Questo delicato tema è stato affrontato durante il workshop "Intelligenza Artificiale: tutto oro quel che luccica?" organizzato da BTM nell'esclusiva cornice del golf club Le Rosine di Grugliasco lo scorso 30 maggio (cfr. infra, pag. 23).**

Al termine della vivace tavola rotonda, a cui hanno partecipato specialisti del settore (Piero Pasquini, Sales Associate Director Fidelity International; Gianluca Filippi, Responsabile Servizio Commerciale Finanza e Bancassicurazione CCB) e professionisti della nostra banca, è risultato chiaro a tutti come vadano bilanciate correttamente, nei rapporti con gli investitori, la componente tecnologica dell'intelligenza artificiale e quella umana, fatta di relazioni consolidate e approfondita conoscenza del cliente, delle sue esigenze e della sua propensione al rischio: questo equilibrio rappresenta davvero il valore aggiunto che una banca di prossimità come Banca Territori del Monviso può dare, unendo tradizione e innovazione.

Il Direttore Generale  
Luca Murazzano

## QUASI 11 MILIONI DI EURO DI UTILE NETTO: BTM SI CONFERMA SOLIDA E IN CRESCITA

Venerdì 17 maggio i soci hanno approvato il bilancio ed eletto le nuove cariche sociali

**CARAMAGNA PIEMONTE** ■ «Abbiamo presentato ai soci un bilancio sano, frutto non solo di un'oculata gestione, ma di scelte dettate dalla nostra sensibilità verso i territori e le loro Comunità, verso i giovani e l'ambiente: ecco perché siamo particolarmente soddisfatti».

Così il Direttore Generale Luca Murazzano ha sintetizzato l'esito dell'assemblea di Banca Territori del Monviso che venerdì pomeriggio ha approvato l'esercizio finanziario 2023.

Il trend di crescita, che prosegue da anni, è stato confermato dai numeri, a partire dall'utile netto che a fine dicembre dell'anno scorso ha sfiorato gli 11 milioni di euro, con un aumento di quasi il 30% rispetto all'anno prima.

La raccolta complessiva, vale a dire il totale delle somme che soci e clienti affidano alla banca, è aumentata del 9,3% arrivando a sfiorare il miliardo e 400 milioni di euro. E anche gli impieghi, cioè le risorse che BTM ha utilizzato per sostenere i progetti di famiglie e imprese, sono stati incrementati del 3,4%, per un totale di 556 milioni. «La crescita di Banca Territori del Monviso va oltre le cifre di bilancio – ha spiegato il Presidente Alberto Osenda –. Il miglioramento dei conti e l'ampliamento territoriale, con l'apertura della nuova filiale di Collegno, sono stati possibili proprio perché BTM ha lavorato al servizio delle comunità territoriali: queste a loro volta sono cresciute, contribuendo a rafforzare la banca, creando un circolo virtuoso». Quel circolo che ha permesso di nuovo di vedere Banca Territori del Monviso ai vertici tra gli istituti di credito più affidabili.

Ancora una volta, infatti, **Altroconsumo Investi** ha assegnato a BTM le 5 stelle per solidità.

### DEL BILANCIO 2023\*

I NUMERI

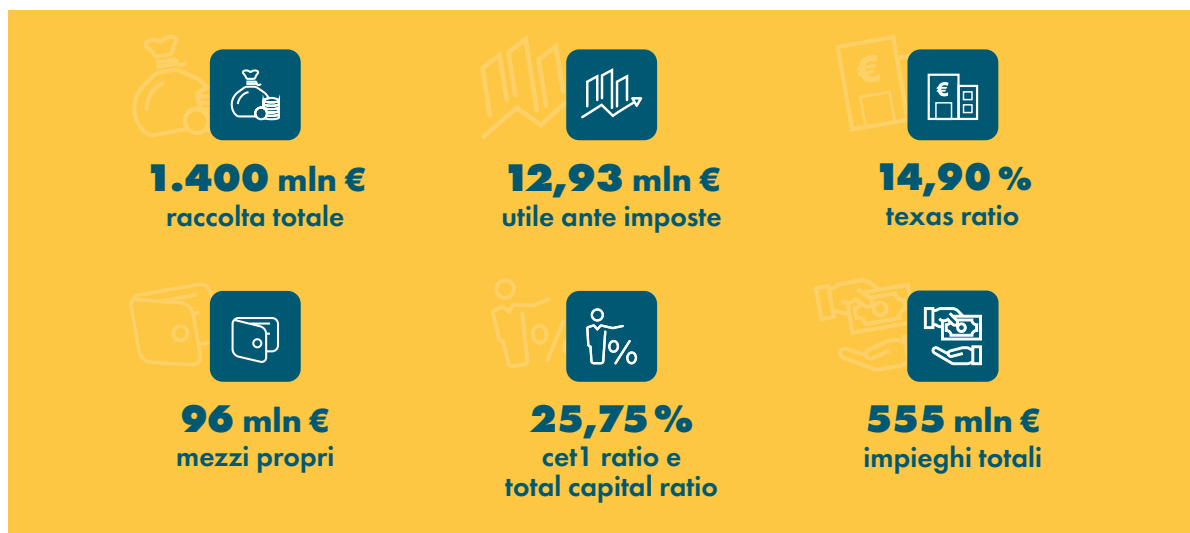

\*dati al 31-12-2023

grazie

**+28.500**  
CLIENTI



**9.779**  
SOCI



**122**  
DIPENDENTI



Come si legge nel bilancio, l'aumento del patrimonio – che si attesta, a fine 2023, a 96 milioni di euro – ha consentito di migliorare ancora Cet1 Ratio e Cet1 Capital Ratio, gli indicatori che misurano la solidità della banca ed esprimono il rapporto tra capitale ordinario versato e le attività (impieghi e investimenti) ponderate per il rischio. Entrambi sono pari al 25,75%, valore tra i migliori dell'intero sistema bancario italiano.



Il buon lavoro svolto dall'intero Consiglio di Amministrazione nella gestione delle risorse è stato valutato positivamente sia da chi già conosceva Banca Territori del Monviso, sia da chi ha deciso di entrare a farne parte, tanto che il numero dei Soci, a fine dicembre scorso, è arrivato a 9.576, +5,1% sull'anno, e continua a salire (oggi si contano 9.779 Soci). In particolare, i giovani sono sempre più numerosi all'interno della compagine sociale di BTM. «Il loro spirito di iniziativa e innovazione è lo stesso che anima l'azione della banca, visto che, tra i dipendenti, il 35% è composto di under 40 – ha ribadito il Direttore Generale Murazzano –. Questa naturale sintonia ci ha indotto a sostenere diverse iniziative per favorire il loro percorso di crescita umana e professionale: dai premi studio ai festival musicali, dagli eventi sportivi a quelli culturali. Senza dimenticare l'attenzione sempre maggiore alla sostenibilità ambientale per assicurare ai nostri giovani un ambiente pulito e un futuro migliore, attenzione che si esprime in azioni concrete come quelle attivate per compensare la Co<sub>2</sub> emessa per l'organizzazione dell'assemblea dei soci e altri importanti progetti in ambito ESG».

A ricevere un particolare riconoscimento sono stati anche due dei gruppi di studenti del Baldessano-Roccati di Carmagnola che hanno partecipato al contest lanciato dalla banca per far crear loro una campagna di marketing per promuovere il conto gratuito Evo Giovani Soci. (Retro di copertina).

Il concorso è stato preceduto da un ciclo di incontri presso la Sede di BTM per avvicinare i diplomandi in finanza e marketing al mondo del lavoro bancario: il tutto ha avuto il riconoscimento formale di Pcto (Percorso per le competenze trasversali e per l'orientamento): le ore impiegate dagli studenti sono state così formalmente riconosciute come attività di alternanza scuola-lavoro.







## ECCO LA GOVERNANCE DI BANCA TERRITORI DEL MONVISO

**Sono stati rinnovati Consiglio di Amministrazione e Collegio Sindacale.  
Alberto Osenda confermato Presidente del CdA.**

Passati i tre anni del mandato previsto dallo Statuto, sia il Consiglio di Amministrazione sia il Collegio Sindacale di Banca Territori del Monviso hanno dovuto essere rinnovati. L'elezione dei nuovi membri è avvenuta nel corso dell'assemblea sociale dello scorso 17 maggio. Ai componenti che, nel triennio precedente, hanno lavorato con impegno e dedizione nei due organismi principali della governance della Banca, è andato il ringraziamento di tutti i soci per l'ottimo lavoro svolto e la gestione oculata e lungimirante della cooperativa di credito. Un omaggio speciale è stato riservato agli storici amministratori Enzo Carle e Michele Tuninetti, nonché al presidente del Collegio Sindacale dottor Gianfranco Capello che, dopo tanti anni di servizio, hanno lasciato l'incarico.

Preparazione, esperienza, conoscenza del territorio e delle comunità locali sono i tratti che, da sempre, contraddistinguono coloro che vengono scelti per portare avanti l'attività del credito cooperativo, nel rispetto dei valori fondanti. Socie e soci di BTM hanno votato basandosi proprio su questi criteri, e il nuovo Consiglio di Amministrazione oggi risulta così composto: Giovanni Casale, Alessio Damilano, Federica Donetto, Francesco Gambino, Alberto Osenda, Alberto Domenico Rinaldi, Maura Vercellio. Lo stesso CdA, nella prima riunione, ha confermato

la fiducia ad Alberto Osenda, ancora una volta indicato come presidente, e a Giovanni Casale, che si è visto rinnovare l'incarico di vicepresidente. Alberto Domenico Rinaldi è stato invece designato presidente del Comitato Esecutivo (altro organismo interno al CdA che delibera su materie specifiche attribuitegli dal Consiglio di Amministrazione), composto anche da Alessio Damilano (vicepresidente) e Federica Donetto.

Questi, invece, i componenti del nuovo Collegio Sindacale: Giovanna Renaudo (presidente), Massimo Gramondi e Gianluca Bracaloni (sindaci effettivi), Ilaria Gazzola e Tommaso Perri (sindaci supplenti). Confermati, nel Collegio dei Probiviri, Giancarlo Maero (presidente), Lorenzo Ambrogio e Teresio Bosco; supplenti Maria Teresa Cavarero e Annalisa Coppola.





BB 2024

**Venerdì 17 maggio si è tenuta la prima Assemblea dei Soci ad impatto ambientale positivo, Banca Territori del Monviso ha scelto di dimostrare il proprio impegno per un futuro sostenibile scegliendo di compensare le emissioni generate e di investire in progetti ambientali sul territorio.**

**Questo è stato possibile grazie alla collaborazione con la start up innovativa Event Green; la società torinese che ha sviluppato con il proprio team di ingegneri ambientali, un software capace di calcolare le emissioni di CO<sub>2</sub> generate da un evento.**

Attraverso il calcolo delle emissioni e l'adozione del CAM (criteri ambientali minimi), si possono realizzare attività che permettono una riduzione dei consumi (carta, plastica, energia etc) al fine di minimizzare l'impatto ambientale di un evento.

Successivamente l'impronta ambientale viene compensata attraverso l'investimento in progetti di ripristino ambientale che restituiscono al territorio il "consumo"

effettuato; produco 10 tonnellate di CO<sub>2</sub>, finanzia progetti che assorbono le 10 tonnellate di CO<sub>2</sub> al fine di rendere l'evento ad impatto ambientale positivo.

Una scelta all'avanguardia che rinnova l'impegno di Banca Territori del Monviso verso la sostenibilità ed evidenzia l'attenzione verso l'ambiente ed il territorio, valori profondamente radicati e condivisi da tutti i soci.

**Per Banca Territori del Monviso è stato un anno di grande crescita**, positivo non solo nei risultati finanziari, ma anche per la scelta di rispettare l'ambiente, condizione necessaria per operare oggi e pensare di poterlo continuare a fare domani **nella consapevolezza che esiste un modo migliore di fare impresa che ponga in primo piano il "territorio"**.



Nel 2020 sono state consumate 5,9 milioni di tonnellate di polimeri fossili, corrispondenti a 98,6 kg a persona



In media, ogni cittadino consuma 200 kg di carta l'anno, l'equivalente di 80 risme di fogli A4



Ognuno di noi produce in media 1 kg di rifiuti al giorno, 2,2 miliardi di tonnellate ogni anno

# L'OLIO EXTRAVERGINE DI OLIVA DELL'AZIENDA RIO CERONDA

Fondata da Marco Giachino,  
oggi guida del Consorzio degli olivicoltori piemontesi



**TORINO** ■ Commercialista ieri, olivicoltore e assaggiatore di olio extravergine d'oliva oggi: Marco Giachino è stato contagiato dalla passione del padre e ha lasciato bilanci e dichiarazioni dei redditi per creare l'azienda agricola Rio Ceronda nel 2005. Sede legale a Torino, una trentina di ettari e ottomila olivi tra San Sebastiano da Po, Marentino, Casalborgone, Passerano Marmorito e Cerreto d'Asti.

«Nel 2008 abbiamo acquistato un piccolo frantoio professionale per estrarre olio extravergine da olive di piante storiche locali – spiega –. Così abbiamo selezionato le varietà piemontesi che offrivano il miglior rapporto tra la qualità dello stesso olio e adattamento al clima: in base a questi parametri, abbiamo individuati i terreni migliori». Attualmente Rio Ceronda è la principale azienda olivicola piemontese e ha fondato il Consorzio per la Tutela dell'Olio extravergine d'Oliva del Piemonte e della Valle d'Aosta (composto da una decina di olivicoltori professionali).

«Abbiamo un vivaio interno con serre e attrezzature per produrre i nostri ulivi acclimatati –

aggiunge Giachino –. Le strutture sono alimentate da pannelli fotovoltaici, l'irrigazione è automatizzata». Il ricorso alle tecnologie più innovative caratterizza l'intero processo produttivo dell'azienda. Inoltre, la necessità di fare sperimentazione e ricerca ha portato ad avviare collaborazioni con la Facoltà di Agraria dell'Università di Torino e con altri atenei del Nord Italia, per i quali la stessa azienda organizza corsi.

Valorizzare l'olio extravergine d'oliva piemontese (quello prodotto da Rio Ceronda viene venduto soprattutto a ristoranti d'alto livello e all'estero) resta la priorità, anche per il Consorzio, che aspira a ottenere una certificazione di qualità IGP. Lo stesso Giachino è socio dell'Onao, Organizzazione Nazionale Assaggiatori Olio di Oliva, e ne ha formati altri, creando il primo Panel regionale in Piemonte. «Nella sua guida degli olii – conclude –, Slowfood vuole inserire quello dell'unica regione mancante, la nostra, e questo sarà il primo "lavoro" di selezione del nostro neonato gruppo di assaggiatori».

**RIO CERONDA AZIENDA AGRICOLA**

📍 Via Bellini 10, Torino

# I FIORI DE LA FENICE PER TUTTE LE RICORRENZE

**Armonia e bellezza di colori  
dai battesimi ai matrimoni, dai compleanni alle lauree**

**CASALGRASSO** ■ Meno matrimoni, più lauree. Negli ultimi anni, sono cambiati i modi di festeggiare le ricorrenze particolari della vita, ma i fiori sono rimasti simboli privilegiati per esprimere la propria felicità e vicinanza a chi raggiunga un traguardo importante.

Ecco perché molti continuano a rivolgersi a La Fenice, il negozio di Frida Tesio a Casalgrasso. «Oltre a fiori e piante, i clienti qui possono trovare anche articoli di profumeria, fragranze e oggettistica per la casa – spiega la titolare –.

Offriamo poi tutti i servizi tradizionali da cerimonia, che siano battesimi, nozze o altre».

«In effetti – aggiunge –, ultimamente anche le coppie che si sposano, soprattutto quando lo fanno con rito civile, tendono a chiedere allestimenti meno ricchi rispetto a un tempo. Al contrario, si sono moltiplicate parecchio le richieste per altre occasioni: in particolare per i compleanni, soprattutto quelli di ragazze e ragazzi

che diventano maggiorenni, oppure per diplomi e lauree».

In quest'ultimo caso, vengono acquistati non solo bouquet, ma anche tante corone d'alloro da porre sul capo delle neo dottoresse e dei neo dottori. I giovani, infatti, si dimostrano clienti assidui e frequentano spesso il negozio di via Santa Croce 5/C, seppure di solito cerchino composizioni semplici. «Le rose rimangono un "must" per San Valentino – conferma Frida –. Va detto che pure fidanzati e mariti, a volte già avanti con gli



anni, si affidano ai fiori per festeggiare anniversari e compleanni delle compagne, ma di solito richiedono mazzi più ricchi ed elaborati».

In qualsiasi periodo dell'anno, perché da La Fenice si possono trovare tutte le varietà in ogni momento. E chi non avesse le idee chiare, può chiedere consiglio a Frida: sarà lei a consigliare colori e abbinamenti per fare bella figura in ogni occasione.



**La Fenice garantisce  
anche la consegna a domicilio.**

## LA FENICE

📍 Via Santa Croce 5/C, Casalgrasso (Cn)

☎ 011.975085 – 335.1477023

📘 lafenicefiori

📷 lafenicefiori



# DA RIA RICAMBI

## TUTTO IL NECESSARIO PER MANTENERE L'AUTO EFFICIENTE

Al negozio di Casalgrasso si rivolgono professionisti del settore e semplici appassionati

**CASALGRASSO** ■ Ricambi, accessori, oli, attrezzi e tutti i prodotti necessari ad assicurare la migliore manutenzione.

L'attività, nata negli anni '60 come "marmitteria", è stata poi rilevata da Dario Valsania che, insieme al socio Davide Novarino, l'ha trasformata e trasferita nell'attuale sede, facendola diventare l'ampio negozio che è oggi.

«A noi si rivolgono privati appassionati, che intervengono in prima persona sulle loro vetture per garantirne l'efficienza, oltre a professionisti del settore come meccanici e carrozzieri – spiega Davide –. In Italia, il parco auto circolante è composto ancora da moltissimi mezzi che hanno più di 10 anni che rappresentano il nostro mercato di riferimento perchè necessitano di manutenzione periodica e di ricambi».

Ci sono poi le parti normalmente soggette a usura come filtri, batterie, componenti dei freni che sono tra le più richieste, anche per i furgoni.

Tutti articoli che professionisti e appassionati trovano facilmente e in fretta da Ria Ricambi, grazie al grande magazzino costantemente rifornito.

«Inoltre, insieme al nostro dipendente Simone Garbin, abbiamo sviluppato un nuovo reparto per la parte di accessori e ricambi sportivi, utili a migliorare le prestazioni dell'auto – interviene Dario –.



A richiederli sono maggiormente i giovani ma, a prescindere dall'età, tutti tendono a prendersi cura della macchina: rispetto al passato, spendono meno in tappetini, coprisedili e altri prodotti per la personalizzazione, invece cercano le marche migliori per garantire l'efficienza del veicolo, specialmente prima delle vacanze».

Non a caso, da Ria Ricambi il via vai di clienti aumenta prima di Natale e nel mese di luglio, quando si prepara l'auto ai viaggi delle ferie.



**Il negozio è aperto dalle 8:30 alle 12:30 e dalle 14:30 alle 19 tutti i giorni, dalle 8:30 alle 12:00 il sabato.**

### RIA RICAMBI

📍 Via Circonvallazione 30, Casalgrasso (Cn)

☎ 011.975819

✉ [ria.ricambi@virgilio.it](mailto:ria.ricambi@virgilio.it)

📘 RiaRicambiS.a.s.

📷 [ria\\_ricambi](https://www.instagram.com/ria_ricambi)



# BIG WALL CLIMB: LE PARETI DA ARRAMPICATA A CARMAGNOLA

Dentro l'ex cinema Margherita una struttura per tutti gli appassionati, dai principianti agli esperti

**CARMAGNOLA** ■ Per la seconda volta nella storia delle Olimpiadi, quest'anno a Parigi l'arrampicata sarà una delle discipline protagoniste. È possibile arrampicare a Carmagnola? Sì, basta entrare nella palestra Big Wall in viale Garibaldi 24: un luogo unico per chi voglia avvicinarsi a questa affascinante disciplina e per chi, invece, voglia migliorare la propria tecnica e seguire allenamenti regolari.

Merito dell'associazione sportiva dilettantistica Rotpunkt che, nel 2015, è nata con l'obiettivo di dotare la città di una struttura di questo tipo. Serviva un edificio con grandi spazi e facilmente raggiungibile dagli appassionati, così la scelta è caduta sull'ex cinema Margherita. Qui sono stati allestiti circuiti e boulder di ogni difficoltà che si estendono su una superficie scalabile di circa 500 metri quadri. Alla base delle pareti sono presenti spessi materassi per attutire al meglio eventuali cadute, mentre gli istruttori dell'associazione (qualificati F.A.S.I.) seguono costantemente i climber in azione, garantendo loro la massima sicurezza. La palestra permette a chi non abbia esperienza di approcciarsi alla disciplina, però soddisfa anche gli arrampicatori più esigenti.



«Inaugurata nel dicembre 2016, è diventata un luogo sano di aggregazione e di pratica sportiva – spiega Federico Bergia, presidente dell'Asd Rotpunkt –. Ci sono corsi per bambini e ragazzi dai 4 ai 18 anni, gruppi per atleti dall'under 10 all'under 20, nonché attività e lezioni dedicate agli adulti, dalla tecnica base a quella avanzata. Come società, partecipiamo anche ad attività outdoor, gare e raduni con climber di altre palestre: tutte occasioni di incontro e di socializzazione che permettono ai nostri iscritti di misurarsi con gli altri e con se stessi, di fare nuove amicizie e di condividere la loro passione».

Per gli allenamenti, oltre ai percorsi boulder e ai circuiti, sono a disposizione Japan Wall, Moon Board, Pan Gullich, due aree per il riscaldamento e il rinforzo dotate di pesi, biciclette per lo spinning, rack e altri attrezzi.



## BIG WALL CLIMB

- 📍 Viale Garibaldi 24B, Carmagnola (TO)
- ☎ 011.19116396
- ✉ info@bigwallclimb.com
- 🌐 www.bigwallclimb.com
- 📘 BigWallClimbCarmagnola
- 📷 bigwallclimb

# IL FASCINO DEI LUOGHI ABBANDONATI NEGLI SCATTI DI ALESSANDRO ACCOSSATO

«Sono tanti e vanno tutelati» dice il fotografo che ha ricevuto diversi premi internazionali per i suoi progetti di “urban exploration”

**PRALORMO** ■ I colori dell'abbandono, le luci della solitudine, le ombre di luoghi in cui il tempo si è fermato: è difficile definire i progetti di Alessandro Accossato, fotografo che ha deciso, con i suoi scatti, di ridare vita a edifici in disuso da decenni. Fantasmici fatti di stanze vuote, dove il silenzio si è posato ovunque come uno strato di polvere.

«In Italia ce ne sono molti più di quanti ci si possa immaginare – rivela Accossato –, ma la regola è non svelare la loro posizione, altrimenti diventerebbero meta di ladri e vandali incapaci di rispettarne la storia». Spazi che hanno acquisito nuove identità scolpite dagli anni e dalle intemperie: Urbex (Urban exploration) è il percorso fotografico che porta alla loro rinascita artistica, l'ultimo intrapreso da Accossato.

Nato a Pralormo nel 1974, ha scoperto la fotografia nel 2008, sperimentando vari generi, fino a sviluppare il suo primo progetto “Tra le rovine della follia” che, a fine anno, diventerà un libro: “Asylum”, questo il titolo, racconterà la storia di una paziente (impersonata dalla modella Ginevra Hawk) con i testi di Andrea Giordano ed Eva Lu. «Ho documentato come venisse vissuta e trattata la malattia mentale prima della legge Basaglia – spiega il fotografo –. Da qui alla passione per i luoghi abbandonati e per la loro poetica decadente, il passo è stato breve: esplorando rovine abbandonate, mi immergo in una dimensione parallela che esclude il mondo reale e i suoi problemi».

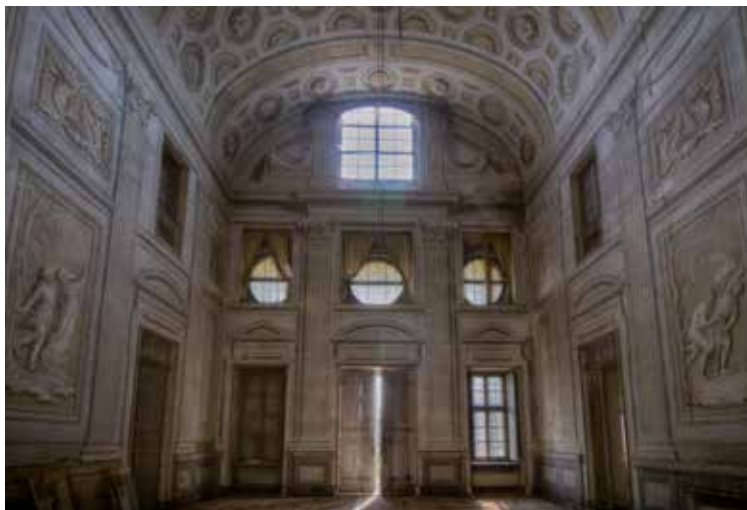

Ha all'attivo diverse mostre, pubblicazioni su riviste in Italia e all'estero, importanti riconoscimenti internazionali, come il “Muse Photography Awards 2024” ricevuto a Londra. Tra le collaborazioni illustri, la più recente è quella dello shooting presso Villa Rey a Santena con la modella Francesca Pellegrini (in arte Stella di plastica), protagonista di diversi video musicali, film e produzioni tv. Il lavoro di Alessandro Accossato spazia anche in altri ambiti, dagli eventi ai ritratti, dai paesaggi ai matrimoni.

Le sue immagini più suggestive si possono ammirare all'interno del sito: [www.alessandroaccossatophoto.it](http://www.alessandroaccossatophoto.it)



# A COLLEGNO NASCERÀ IL "BOSCO LIONS"

**Nella zona ovest della città  
con una trentina di alberi piantumati dai Club Lions**

**COLLEGNO** ■ Un piccolo parco urbano, un angolo di verde in cui ritrovarsi tra amici o in famiglia, oppure per fare anche solo una breve pausa durante le frenetiche giornate di lavoro: ecco che cosa sarà il "Bosco Lions" a Collegno.

Nascerà su un'area di 5.500 metri quadrati che il Comune ha affidato al Club Lions Torino Taurasia e poi al Lions Club Torino Rinascimento, club satellite del Lions Club Torino Risorgimento (per il 2023/2024 sotto la guida del governatore Michele Giannone al quale è succeduto il governatore in carica Roberto Turri per il biennio 2024/2025) per mettere a dimora 31 alberi. È uno degli interventi previsti dal protocollo d'intesa tra ANCI (Associazione Nazionale Comuni Italiani) e il Lions International per arrivare alla neutralità ambientale di tutti i club dell'associazione. «Sarà un luogo di aggregazione aperto a tutti – spiega Fedora Feltrin Bondesan, presidente del Lions Club Satellite Torino Rinascimento –. Avrà le caratteristiche di un bosco naturale nella zona che, a Collegno, tutti conoscono come "la collinetta", a ovest della città».

Saranno piantumati salici, querce, ginkgo biloba e altri alberi di alto fusto. Verranno inoltre creati sentieri e posizionati arredi



con materiali naturali e riciclati: in particolare, panchine e tavoli adatti ad allestire pic-nic e utilizzabili anche da persone diversamente abili.

A Collegno, la stessa presidente Feltrin Bondesan e gli altri componenti del Club Lions portano avanti diverse iniziative solidali: il primo sabato di ogni mese viene organizzata una gara di buracco per raccogliere fondi da destinare ad associazioni che operano sul territorio; inoltre, attraverso la collaborazione con Carrefour, i clienti del supermercato donano prodotti per l'igiene femminile e dei bambini, per i quali durante le feste natalizie vengono raccolti anche giocattoli. Il materiale viene poi recapitato ad associazioni benefiche che lo distribuiscono a famiglie in difficoltà.

Motto del Lions Clubs International è "we serve": è una organizzazione non governativa riconosciuta dall'ONU con oltre 48 mila sedi e 1,4 milioni di Soci nel mondo, impegnati in iniziative di lotta alla fame, cura del diabete, tutela degli anziani, promozione della salute, rispetto dell'ambiente.





# GABRIELE PARENA TRA I 10 MIGLIORI GIOCATORI DI BOCCE IN ITALIA

**In serie A da sei anni,  
ha un lungo palmares di vittorie nazionali e internazionali**

**MONCALIERI** ■ Ha un palmares lungo un chilometro e lo scorso anno è entrato nella Top 10 dei giocatori più forti della serie A1: Gabriele Parena ha iniziato ad amare il gioco delle bocce quando, da bambino, seguiva le gare del papà e dello zio.

Nato a Moncalieri, 29 anni ad agosto, ha disputato le prime partite quando ne aveva 9 nella squadra della Bocciofila Testonese della stessa città, di cui nonno Rodolfo era presidente. «Sono stati proprio i miei familiari a farmi avvicinare a questo sport – conferma Gabriele –, ma presto la passione è stata tale da coinvolgermi completamente e da indurmi ad allenarmi con impegno e costanza per migliorare sempre». Una determinazione che lo ha portato a raggiungere grandi risultati.

Fino ai 18 anni è rimasto nella Pro Valfenera accumulando poi, a suon di vittorie, i punti che gli hanno permesso di scalare le categorie, fino alla massima serie. E quello delle bocce non è poi uno sport così di nicchia, visto che i tesserati Fib (Federazione Italia Bocce) sono oltre 120 mila. Di questi, 35 mila giocano nella specialità "volo" (le altre sono raffa e petanque), la stessa che pratica Gabriele e che, appunto, lo ha visto tra i migliori 10 player del 2023.

Prima di questo record, sono arrivati il bronzo nel tiro di precisione categoria Under 18, l'argento nell'indi-



duale Under 23, lo scudetto nel campionato Promozione, il bronzo internazionale ad Alassio nel 2021 e l'oro agli internazionali di Villafranca 2022 e Asti l'anno scorso nelle sfide a quadrette.

Senza dimenticare altri trenta tornei vinti nella stessa specialità, duecento successi in eventi provinciali e regionali, la Palma d'Oro come vincitore a Loano nel 2022 e due Funghi d'Oro a Ceva (2014 e 2015) per le vittorie a coppie.

«Nel frattempo – conclude il campione di Moncalieri –, ho militato in diverse società di Cuneese e Torinese tra cui Fossano, Bra, Carmagnola, Marene e Mondovì. Attualmente sono in forza all'Auxilium Saluzzo nel campionato nazionale di A1».

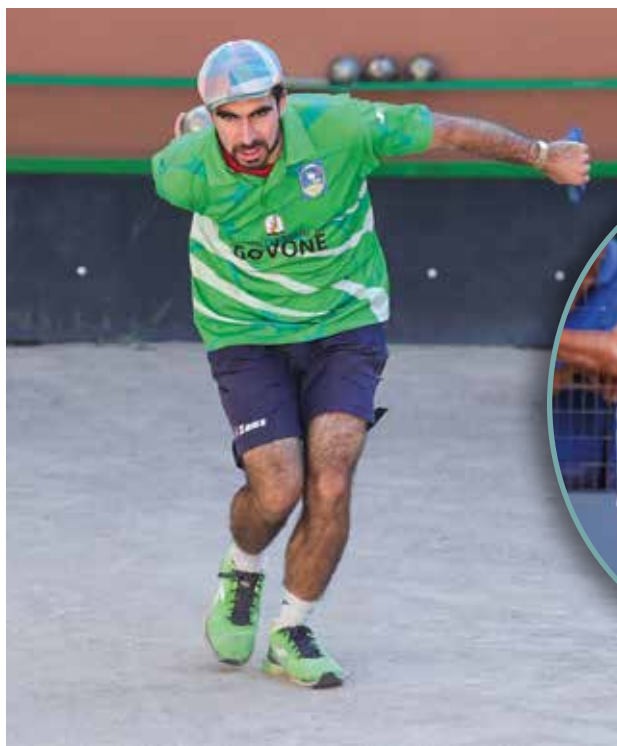

# LA GRANDE MUSICA DEL JAZZ CLUB TORINO CON PIEMONTE JAZZ

**Dai piccoli incontri con gli amici ai concerti aperti al pubblico in tutta la regione**

**TORINO** ■ Dai primi incontri tra amici, quasi furtivi, ai grandi concerti aperti al grande pubblico: è il percorso che ha portato l'associazione Jazz Club Torino tra le protagoniste della musica a livello regionale.

Fulvio Albano è stato tra i fondatori. «Quando Piero Angela veniva a Torino per discutere il progetto di un museo, che poi non si realizzò, ci trovavamo nel mio caveau in via Campana – racconta –. Suonavamo con Franco Cerri, Renato Sellani, Gianni Basso e altri “mostri sacri” del jazz». Erano incontri privati, aperti a pochi conoscenti, a cui si unirono altri musicisti straordinari come Armando Trovaioli e Sonny Rollins. «La popolarità di queste jam session crebbe velocemente – riprende Albano - Era diventata una specie di “hall of fame” del jazz e aveva bisogno di uno spazio nuovo così, sfruttando i fondi di un bando europeo, riuscii a creare la sala concerti attuale, in piazza Valdo Fusi».

Questo non è l'unico luogo in cui l'associazione porta avanti la sua attività perché, facendo parte del consorzio Piemonte Jazz (cui aderiscono altre associazioni culturali, tutte coordinate dallo stesso Albano), di fatto concorre all'organizzazione di eventi in tutta la regione. Tra questi, il “Due Laghi Jazz Festival” di



Avigliana, che ha da poco celebrato la 31esima edizione e il concerto del Denise King Quartet a Raccogni lo scorso 26 luglio. Altri importanti appuntamenti saranno quelli del 30 e 31 agosto e 1 settembre in piazza del Monte a Biella con Koan Jazz Quartet, Piemonte Jazz Messengers e Diego Borotti Jazz Trio featuring Karima (tutti le date su [www.piemontejazz.it](http://www.piemontejazz.it) e sui social).

«In autunno partirà la nuova stagione – conclude Albano –. Il Jazz Club Torino e le altre associazioni del consorzio offriranno nuovamente eventi musicali di altissimo livello da non mancare».





# Punta alla ricerca. Contro il cancro sostieni Candiolo.

**5X1000** FIRMA PER LA RICERCA SANITARIA.  
C.F. **97519070011**

Per saperne di più



ISTITUTO DI CANDIOLO - IRCCS

Seguici anche su:     

#sostienicandiolo

C/C Postale 410100 - Codice Fiscale: 97519070011

Bonifico Bancario Intesa Sanpaolo IBAN:

IT 75 D 03069 09606 100000117256

Unicredit IBAN: IT 64 T 02008 01154 000008780163

dona su [www.fprconlus.it](http://www.fprconlus.it)



Fondazione Piemontese  
per la Ricerca sul Cancro

# BTM E FONDAZIONE LA STAMPA SPECCHIO DEI TEMPI: UNIAMO LE FORZE PER IL BENE DELLA COMUNITÀ

**Banca Territori del Monviso collabora con la storica Fondazione per sostenere progetti di solidarietà e inclusione sociale**

Si può essere vicino al prossimo, far parte di una comunità in mille modi. Banca Territori del Monviso lo fa da sempre attraverso le sue venti filiali.



Ora lo farà anche collaborando con la "Fondazione La Stampa - Specchio dei tempi". Che, come ricorda il nome, rappresenta un po' il "cuore" de La Stampa, il principale quotidiano della nostra regione.

Ed è così dal 1955 quando nacque la popolare rubrica, per la prima volta in Italia aperta alla voce dei lettori: una sorta di Social ante litteram.

Da allora lo "Specchio" è diventato anche il punto di riferimento per i lettori che vogliono dare una mano a chi si trova in difficoltà. Le analogie con una banca radicata nel territorio come la nostra non sono poche. In ogni caso, da quel lontano 1955, la Fondazione La Stampa - Specchio dei tempi ha fatto tanta strada e, oggi, ha 85 progetti attivi a Torino, in Piemonte, in Italia e nel mondo.

Dagli anziani soli alle famiglie bisognose, dai malati ai senzatetto, dai bambini alle popolazioni colpite da calamità, "Specchio" ha dato e dà una mano, una speranza a tutti. Chiedetelo ai terremotati e agli alluvionati di Nepal, Messico, Haiti ma soprattutto di Marche, Emilia Romagna e Piemonte aiutato, dopo l'alluvione del '94, con una storica sottoscrizione di ben 24 miliardi. Ogni anno a Natale, e ormai dal 1976, Specchio aiuta alcune migliaia di anziani del nord ovest d'Italia in difficoltà economiche e fondamentalmente soli.

Tutto questo e molto altro è possibile solo grazie alla generosità dei lettori de La Stampa e di tanti amici come, da oggi, lo è anche la Banca Territori del Monviso.

Di quegli 85 progetti, «abbiamo scelto di sostenerne, in particolare, due: "Negozzi amici" e "Forza mamme"» spiega il direttore generale Luca Murazzano: «Il primo perché aiuterà Specchio dei tempi a radicarsi ancora di più nella provincia di Cuneo, la nostra provincia; il secondo perché lo troviamo un progetto efficace e veramente vicino alle donne».

## NEGOZI AMICI



**Il progetto "NEGOZI AMICI" coinvolge ormai centinaia di piccole e medie aziende sparse sul territorio e il loro aiuto è diventato fondamentale per far conoscere le tante iniziative e i progetti di Specchio dei tempi.**

Sono ormai 358 le imprese amiche che, sparse un po' in tutto il Piemonte e in Liguria, aiutano la Fondazione La Stampa Specchio dei tempi a promuovere progetti e solidarietà. E lo fanno in mille modi.

Dalla grande catena di supermercati che confeziona centinaia di colazioni dei poveri al negoziante che offre le sue vetrine per pubblicizzare le iniziative di "Specchio".

Sul sito della Fondazione ([specchiodeitempi.org](http://specchiodeitempi.org)) una mappa interattiva offre la possibilità di individuarli ad uno ad uno.

## FORZA MAMME

**Il progetto "FORZA MAMME" invece, ormai attivo da anni, si pone l'obiettivo di aiutare ogni anno 100 donne rimaste sole con i loro bambini, che vivono in condizioni economiche precarie, che cercano un lavoro.**

Specchio sta loro vicino garantendo la quotidianità fornendo borse della spesa e buoni carne, e promuovendo con ognuna un percorso di crescita in grado di renderle economicamente indipendenti. Nel frattempo offre il doposcuola ai figli, soggiorni estivi al mare, momenti di gioco, l'assistenza di logopedisti, psicologi, cure odontoiatriche e uno sportello di consulenza legale gratuito. Il progetto è nato sei anni fa e si propone di aiutare, ogni anno, cento mamme sole e i loro bambini che, nel 2023, sono stati ben 198. Sole, cioè senza un marito o un convivente, è il criterio stabilito per indirizzare l'aiuto a chi ne ha più bisogno.

Foto: MASSIMO PINCA

Fondazione **LA STAMPA**  
**Specchio dei tempi**

**FORZA MAMME!**

**AIUTIAMO 100 MAMME SOLE  
 E I LORO 198 BAMBINI**

Con il progetto **Forza mamme!** Offriamo **borse della spesa, buoni carne, formazione professionale, assistenza psicologica, uno sportello d'ascolto** per l'inserimento lavorativo e per gestire al meglio le poche risorse economiche. Oltre al **doposcuola pomeridiano**, momenti ludici e laboratori per i bambini.

**DONA CON NOI:**

[WWW.SPECCHIODEITEMPI.ORG](http://WWW.SPECCHIODEITEMPI.ORG)

- IBAN: IT67 L0306909 6061 0000 0117 200
- Conto Corrente Postale n. 1035683943
- [specchiodeitempi.ets@lastampa.it](mailto:specchiodeitempi.ets@lastampa.it)
- Tel. 011 65 68 376

**Chi vuole contribuire lo può fare attraverso il sito della Fondazione**  
 ([specchiodeitempi.org](http://specchiodeitempi.org)) con carta di credito, Paypal e Satispay

**Oppure con un bonifico bancario sul conto corrente intestato a Fondazione La Stampa:**  
 Specchio dei tempi • Via Lugaro 15 - 10126 Torino  
 CODICE IBAN: IT67 L0306909 6061 0000 0117 200 • CAUSALE: "Forza Mamme!"

# CASA E LAVORO, LA SOLIDARIETÀ SECONDO SYNERGICA

**Formazione, fondo di mutuo aiuto e social housing  
per aiutare chi è in difficoltà**

**TORINO** ■ Casa, lavoro, comunità: sono i tre pilastri di Synergica, la cooperativa sociale fondata a Torino nel 2011 da giovani professionisti che hanno abbracciato un nuovo modello di solidarietà che rende le persone protagoniste della loro crescita partendo da una necessità fondamentale, quella della casa.

In città e provincia Synergica ha aperto due social housing e amministra quasi 40 alloggi per un totale di circa 250 posti letto che offrono una sistemazione temporanea a chi si trova in emergenza abitativa o inizia un percorso di indipendenza a chi abbia perso il lavoro, immigrati, famiglie che abbiano visto calare improvvisamente il loro reddito, ragazze e ragazzi usciti da una comunità oltre a studenti universitari. Sono edifici o appartamenti gestiti in collaborazione con privati, enti pubblici o religiosi (Comune di Torino e Caritas Diocesana di Torino) in cui sono presenti anche educatori e psicologi per un supporto completo alle persone in difficoltà. Un alloggio è rivolto ai papà separati che possono rimanere qualche giorno con i figli in spazi neutrali e adeguati, dove poter sviluppare una genitorialità serena.

È stato avviato poi, in sinergia con Asl, un percorso dedicato a ragazze e ragazzi con disturbi alimentari: l'idea è quella di creare un contesto protetto e informale dove il gruppo, guidato da un educatore della cooperativa e da altri volontari di un'associazione partner,



possa condividere i momenti della spesa e del pasto con serenità, trovando mutuo aiuto.

Nell'area di piazza Massaua, dove si trova uno dei complessi di social housing, Synergica ha

avviato anche un progetto di comunità con i "giardini aperti": qui è possibile organizzare feste di compleanno per i bambini, scambiarsi oggetti o anche solo incontrarsi per stare in compagnia partecipando ai vari eventi. Inoltre, Synergica porta avanti percorsi di inserimento lavorativo utili allo sviluppo di competenze spendibili nel mondo del lavoro, destinati principalmente a giovani con background migratorio. Una parte di questa attività consiste anche nella ricerca continua di aziende disponibili ad accogliere questi ragazzi.

**È possibile sostenere le attività di Synergica attraverso la destinazione del 5x1000 al codice fiscale 10452170011.**

## SYNERGICA

📍 Via Madonna delle Salette 16 – Torino

☎ 011.2072276

✉ info.synergica@yahoo.it

🌐 www.synergicato.it

📘 cooperativasociale.synergica

📷 synergica.scs



# INTELLIGENZA ARTIFICIALE: TUTTO ORO QUELLO CHE LUCCICA?



in collaborazione con:



## Un evento esclusivo di Banca Territori del Monviso insieme a Cassa Centrale Banca e Fidelity International su un tema di grande attualità

Comprendere l'intelligenza artificiale e riflettere sui diversi ambiti applicativi, questo uno degli obiettivi del convegno organizzato da **Banca Territori del Monviso** presso il **Golf Club le Rosine**, a Grugliasco, in collaborazione con il **Gruppo Cassa Centrale** e **Fidelity International**.

**L'incontro, di grande attualità e molto stimolante, ha sollevato importanti questioni circa le opportunità e le minacce associate all'adozione dell'Intelligenza Artificiale (IA) nel settore finanziario, così come alle scelte degli investitori in ambito tecnologico.**

*"Come tutte le innovazioni, l'intelligenza artificiale può rappresentare una minaccia o un'opportunità. Riteniamo sia il secondo aspetto quello più rilevante, perché è uno strumento che può migliorare la relazione con i nostri clienti, l'efficienza dei processi decisionali e produttivi, la democratizzazione dei dati, la sostenibilità. Per questa ragione anche il Gruppo Bancario Cooperativo Cassa Centrale sta investendo e investirà in tecnologia, in un percorso che sia però coerente con gli aspetti rilevanti del nostro mondo: sostenibilità, inclusività e governance etica. Come affrontare questa importante innovazione dipende anche da ciascuno di noi: dobbiamo sviluppare un pensiero critico per filtrare le informazioni che riceviamo e una maggiore consapevolezza attraverso la crescita delle nostre competenze"* ha dichiarato **Gianluca Filippi, Responsabile Servizio Commerciale Finanza e Bancassicurazione del Gruppo Cassa Centrale**. L'evento ha messo però in luce le possibili minacce legate ad un uso irresponsabile dell'intelligenza artificiale ed alla spersonalizzazione dei servizi offerti in ambito finanziario. **Piero Pasquini, Sales Director di Fidelity International** ha infatti posto l'attenzione sulle diverse componenti e tecnologie che devono affiancarsi all'intelligenza artificiale per un corretto utilizzo di questa potente risorsa. *"Gli investimenti in tecnologia sono diventati sempre più importanti nel corso degli ultimi anni, ed in modo particolare negli ultimi 24-36 mesi il tema dell'intelligenza artificiale sta dominando l'attenzione del mercato – ha sottolineato Pasquini – Indubbiamente l'intelligenza artificiale rappresenta prospettivamente una rivoluzione in termini di sviluppo ed aumento della produttività, ma è davvero tutto oro*



*quello che luccica? Come comportarsi, da investitori, su questo tema?". È questo l'argomento che è stato affrontato nella serata, senza alcuna pretesa di esaustività e con il contributo di tutti i presenti che hanno partecipato attivamente al dibattito che è inevitabilmente scaturito dalle molteplici sollecitazioni dei relatori. "L'intelligenza artificiale rappresenta senza dubbio una grande opportunità per il settore finanziario, offrendo soluzioni innovative per migliorare l'efficienza e la qualità dei servizi offerti. – ha concluso il **Direttore Generale BTM Luca Murazzano** – Tuttavia, è essenziale affrontare le sfide e le minacce associate all'adozione dell'IA, garantendo la sicurezza dei dati, la trasparenza degli algoritmi e la tutela delle persone, equilibrando correttamente, nei rapporti con gli investitori, la componente tecnologica dell'intelligenza artificiale con quella umana fatta di relazioni consolidate ed approfondita conoscenza del cliente che, sono certo, rappresenta davvero il valore aggiunto che una banca di prossimità come Banca Territori del Monviso può dare ai propri clienti: tradizione ed innovazione, quindi".*

Oltre al convegno, gli ospiti di BTM hanno vissuto un'esperienza immersiva nel magnifico parco del Golf Club "Le Rosine" di Grugliasco, dove prima del workshop hanno avuto la possibilità di usare il campo pratica sotto la supervisione di maestri di golf professionisti dedicati sia ai più esperti che ai neofiti, per poi spostarsi sulla terrazza panoramica per il light dinner e il djset.

## ASSEGNATO A BANCA TERRITORI DEL MONVISO IL “NEXT INDEX ESG - IMPRESA SOSTENIBILE®”

**Primo istituto di credito in Piemonte ad ottenere questo marchio d'impresa che certifica la conformità ai principi ESG**



Banca Territori del Monviso raggiunge un altro primato, ottenendo l'autorevole riconoscimento di **impresa sostenibile “NeXt Index ESG”**, primo marchio d'impresa ESG in Italia ad essere **certificato dal Ministero delle Imprese e del Made in Italy**.

L'attribuzione del marchio da parte del Comitato Etico e Scientifico di NeXt Economia certifica le buone prassi in sostenibilità, innovazione e gestione responsabile delle risorse che BTM segue ormai da tempo, nell'ambito di un percorso di sviluppo virtuoso del suo modo di operare a servizio delle proprie Comunità. Il marchio rilasciato ha validità biennale, con revisione annuale del rating ad esso associato.

**NeXt Economia** è una rete nazionale di aziende, enti locali, università, associazioni sindacali e imprenditoriali impegnati tutti nella promozione dell'economia sostenibile. Ha sede a Roma e da oltre 10 anni contribuisce ad elaborare, promuovere e realizzare un nuovo modello di economia, sostenibile, civile e partecipato. Con un rating BB, BTM traguarda quindi l'obiettivo di inserirsi nel ristretto perimetro di quelle realtà imprenditoriali che risultano certificate come aziende che pongono grande attenzione ai temi sociali ed ambientali. «Questo risultato riconosce lo sforzo costante portato avanti negli ultimi anni dalla nostra Banca per sviluppare modalità di lavoro sostenibili – spiega **Luca Murazzano, Direttore Generale di Banca Territori del Monviso** –. Da tempo, applichiamo strategie che riducono l'impatto ambientale delle nostre attività, dall'uso di materiali riciclabili ed ecocompatibili, all'efficientamento energetico. A questo si unisce il rapporto di confronto continuo con Socie e Soci della banca e il dialogo costante con le Comunità

*locali, elementi fondanti del Credito Cooperativo. Fare banca oggi significa non solo offrire strumenti economici e finanziari per lo sviluppo di famiglie e imprese, ma garantire loro questo supporto con una visione lungimirante a tutela del Pianeta e delle Persone. La stessa attenzione che rivolgiamo a tutti i nostri Collaboratori, che costituiscono una componente fondamentale del nostro “fare bene banca”».*

La valutazione della conformità di BTM ai principi ESG è consistita nell'esame di **6 aree di sostenibilità integrata** dell'azienda (Governance interna; Ambiente di lavoro; Rapporti con clienti e fornitori; Rapporti con l'ambiente naturale e le Comunità locali), nell'analisi dei rispettivi rischi (30 indicatori oggettivi, 5 per ogni area, che si abbinano alla misurazione dei rischi passati, futuri e di contesto nonché l'impegno nei domini BES e SDGs) e di come la Banca si sia strutturata per mitigarli. L'analisi si è conclusa con la proposta di possibili politiche di sviluppo sostenibile da implementare o rafforzare in futuro.

**Banca Territori del Monviso ha presentato proprio percorso ESG il 26 Giugno a Carmagnola, presso la sala conferenze della sede centrale.**

L'obiettivo del workshop, però, non è solo quello di presentare i risultati raggiunti da BTM in ambito sostenibilità e l'impegno della banca per migliorarsi, ma quello di **costruire un modello di reciprocità** in cui BTM e i suoi servizi giochino un ruolo fondamentale nel **mettere in relazione Imprese e Territorio**, in una logica di co-programmazione e co-progettazione *ESG oriented*. Verranno pertanto illustrate le **specifiche progettualità che BTM e Next Economia hanno pensato appositamente per le aziende clienti della cooperativa di credito**, in modo che anche queste ultime possano avviare, o consolidare, percorsi virtuosi volti ad ottenere un rating ESG che consenta loro di presentarsi sul mercato come attori economici capaci di rispettare e difendere i valori di sostenibilità ambientale, sociale e di governance.



# GRANDE PARTECIPAZIONE ALL'EVENTO

## “La sfida ESG: cooperare per costruire comunità”

**Banca Territori Del Monviso ha illustrato a imprenditori e amministratori pubblici il valore del NEXT INDEX ESG – Impresa Sostenibile®**

Ottenere l'attestazione di sostenibilità attraverso il “NeXt Index ESG – Impresa sostenibile®” (prima certificazione d'impresa in questo ambito riconosciuta a livello nazionale dal Ministero delle Imprese e del Made in Italy) rappresenta la carta vincente per mostrare a partner e clienti quanto forte sia la sensibilità dell'azienda nei confronti dei temi sociali, ambientali e di governance, così da migliorarne la reputazione e ampliarne il business: è questa, in sintesi, la conclusione emersa dall'incontro organizzato per imprenditori e pubblici amministratori del territorio il 26 giugno da Banca Territori del Monviso.

La stessa banca è stata la prima in Piemonte a vedersi assegnare questa certificazione, con un rating BB, per il suo impegno nel ridurre l'impatto ambientale, rafforzare il confronto con le realtà sociali locali e migliorare l'ambiente di lavoro per i propri dipendenti. L'evento, organizzato a Carmagnola nella sede centrale dell'istituto, ha coinvolto il Presidente **Alberto Osenda** e il Direttore Generale **Luca Murazzano** che hanno aperto i lavori e spiegato il percorso ESG di Banca Territori del Monviso con NeXt Economia.



Insieme a loro **Lorenzo Kasperkovitz**, Responsabile Relazioni Esterne e Sostenibilità del Gruppo Cassa Centrale, e **Alessandro Bastonero**, Referente ESG di Banca Territori del Monviso, hanno illustrato il percorso del Gruppo

Cassa Centrale e come BTM abbia costituito un'apposita cabina di regia per coordinare le attività interne in ambito ESG. Le Banche di Credito Cooperativo hanno già insito nella loro natura di imprese cooperative un ruolo importante e riconosciuto nello sviluppo sostenibile, in particolare delle comunità in cui svolgono l'attività d'impresa. «In coerenza con questo spirito, nella definizione del proprio approccio alla Sostenibilità, il Gruppo Cassa Centrale ha scelto di sviluppare un percorso rispettoso delle specificità che lo contraddistinguono, che coniuga i principi cooperativi con gli obiettivi fissati dall'Agenda 2030 delle Nazioni Unite – ha sottolineato Lorenzo Kasperkovitz –. In questi primi 5 anni di operatività del Gruppo, i risultati sono già molto significativi sia nell'ambito ambientale, con la riduzione del 50% delle



emissioni di anidride carbonica, sia nel sociale, con 94mila iniziative sostenute tra sponsorizzazioni e liberalità, per oltre 156 milioni. Un impegno concreto che continuerà». A seguire, sono intervenuti **Lorenzo Semplici**, Responsabile del Centro Studi e Valutazioni di NeXt Economia, che ha raccontato la metodologia e i risultati di sintesi del NeXt Index ESG, e **Mauro Manassero**, Direttore Operations BTM, che ha invece illustrato le politiche passate e future della Banca in ambito sociale, ambientale e di governo societario. In conclusione **Andrea Rolfo**, Responsabile Crediti BTM, ha approfondito le nuove regole di Basilea III e il riflesso del “rating ESG” sul pricing del credito: per questo è importante, per le imprese, seguire un percorso analogo a quello di Banca Territori del Monviso, che viene messo a disposizione delle aziende clienti della cooperativa di credito con progettualità **taylor made** appositamente elaborate per loro da Next Economia e BTM.

«L'analisi degli indicatori del NeXt Index ESG ha messo in luce i punti di forza del nostro modo di fare banca, da oltre 70 anni attenti alle Comunità in cui operiamo e all'ambiente, sia naturale, che sociale, circostante – ha commentato il Direttore Generale BTM Luca Murazzano –. Ora che abbiamo acquisito maggior consapevolezza, possiamo e dobbiamo essere ancora più proattivi nell'affiancare le imprese per agevolare la loro transizione energetica, ecologica, digitale e sociale. Gli impatti che i fattori ESG avranno sul posizionamento strategico prospettico delle piccole e medie imprese sono una sfida che raccogliamo e vogliamo vincere insieme a loro».





## CARMAGNOLA IN VETRINA NELLA 75ª FIERA NAZIONALE DEL PEPPERONE

Dal **30 AGOSTO ALL'8 SETTEMBRE**

un'edizione ancora più ricca di gusto, cultura, spettacoli

Il primo appuntamento sarà alle ore 19 di venerdì 30 agosto in piazza Sant'Agostino, quando verrà inaugurata la 75ª Fiera Nazionale del Peperone di Carmagnola. Il taglio del nastro saranno presenti Matilde Brandi e Sergio Muniz, madrina e padrino d'eccezione, per dare il via a un'edizione ancora più ricca, più grande, più golosa.

Gastronomia d'eccellenza, spettacoli, mostre e altri eventi fino all'8 settembre faranno di Carmagnola la meta obbligata di bongustai, appassionati di cultura, giovani. Già lo scorso anno, furono oltre 300 mila le presenze registrate, ma la Fiera Nazionale del Peperone ogni anno cresce e diventa vetrina delle eccellenze agroalimentari e delle attività del territorio con degustazioni guidate, showcooking, incontri, musica. Protagonisti saranno, come sempre, i peperoni che, nelle diverse varietà, potranno essere acquistati direttamente dai produttori e gustati nei ristoranti, nelle vie del centro e nella piazza dei Sapori, vale a dire piazza Mazzini. Piazza Bobba diventerà, invece, l'Osteria Italia. Mentre saranno via Bobba, corso Garibaldi, i Giardini del Castello, via Silvio Pellico, Piazza Manzoni, corso Sacchirone e i Giardini Unità d'Italia a ospitare i moltissimi stand.

Giorgio Panariello, Marco Masini, Elio e le Storie Tese saranno alcuni dei grandi nomi in cartellone al Foro Festival, il programma di spettacoli allestiti presso il Foro Boario. E ancora spettacoli per bambini, cabaret, danza, sport nei diversi punti di Carmagnola. Particolare attenzione sarà data all'accessibilità e alla sostenibilità per garantire a tutti la possibilità di visitare la fiera e partecipare agli eventi senza barriere architettoniche e per ridurre l'impatto ambientale della manifestazione.

## ALCUNI APPUNTAMENTI IN PROGRAMMA

### → **Sabato 31** agosto

dalle ore 20:00 alle ore 21:00

(Palco Istituzionale - Piazza Sant'Agostino)

**Consegna del premio Peperone d'oro al Maestro Alberto Cipolla, compositore e direttore d'orchestra.**

dalle ore 21:30 alle ore 22:30

**Leonardo Manera • comico**

### → **Martedì 3** settembre

dalle ore 21:00 alle ore 22:00

(Palco Istituzionale - Piazza Sant'Agostino)

#### **SERATA DELLO SPORT**

Un appuntamento tutto dedicato allo sport, che vedrà sul palco gli atleti e sportivi che sono maggiormente distinti nelle rispettive categorie e che verranno per questo premiati alla presenza del pubblico e delle autorità cittadine.



### → **Domenica 1** settembre

dalle ore 21:00 alle ore 21:30

(Palco Istituzionale - Piazza Sant'Agostino)

**Premiazione dei Concorsi del Peperone e Peperone Urbano - presenta Tinto**

dalle ore 21:30

**Franco Neri • comico**

### → **Domenica 8** settembre

dalle ore 20:00 alle ore 21:00

(Palco Istituzionale - Piazza Sant'Agostino)

#### **PREMIO BONTÀ**

La città di Carmagnola e la Fiera Nazionale del Peperone di Carmagnola ringraziano e premiano con uno speciale riconoscimento una realtà di Carmagnola che si sia resa meritevole per le proprie iniziative solidali e di inclusione e per i propri progetti in ambito sociale.



# FORO FESTIVAL



**4 settembre**



**6 settembre**



**7 settembre**

## INFORMAZIONI FIERA NAZIONALE DEL PEPERONE DI CARMAGNOLA

ORARI FIERA: dal lunedì al venerdì, ore 18:00-24:00 • sabato e domenica, ore 10:00-24:00

TUTTI GLI EVENTI SONO GRATUITI AD ECCEZIONE DI ALCUNI SPETTACOLI DE IL FORO FESTIVAL



[www.fieradelperone.it](http://www.fieradelperone.it)



UFFICIO MANIFESTAZIONI: 011.9724222 / 270



MAIL: [cultura@comune.carmagnola.to.it](mailto:cultura@comune.carmagnola.to.it)

## EVENTI PROMOSSI E ORGANIZZATI DA BANCA BTM



### LABORATORIO BAMBINI

**Domenica 1 settembre**

dalle ore 10:00 alle 12:00

(Stand BTM - Piazza Sant'Agostino)

Laboratori divisi per fascia d'età per bambini di 4 e 5 anni e 6, 7 e 8 anni.

I bambini verranno divisi in gruppi e lavoreranno con elementi di riciclo sul tema del risparmio. Verrà offerta una colazione ai genitori.



### CENA BENEFICA

a sostegno di FPRC Onlus

**Giovedì 5 settembre**

alle ore 20:00

(Presso gli Antichi Bastioni)

Cena benefica a favore della Fondazione Piemontese per la Ricerca sul Cancro Onlus.



La Banca donerà 10 euro per ogni partecipante alla cena e 15 euro vengono devoluti direttamente dal costo

della cena.

La cena sarà allestita con tavoli rotondi e avrà un costo di 50 euro a persona.



### INTERVISTA TINTO

**Venerdì 6 settembre**

dalle ore 20:00 alle 21:00

(Palco Istituzionale - Piazza Sant'Agostino)

**Costruire una comunità ESG: Banca BTM dialoga con imprese e amministrazione pubblica.**

– PRESENTA TINTO –



Incontro rivolto ai cittadini carmagnolesi e al pubblico della Fiera a cura di Banca Territori del Monviso insieme ad un'impresa presente sul territorio e alle istituzioni locali, per parlare ed esporre i progetti, gli impegni e le iniziative in ambito ESG, i nuovi obiettivi e i parametri di investimento e crescita in tema Ambientale, Sociale e di Governance.

**PER PRENOTAZIONE CENA E LABORATORIO BAMBINI**

Ufficio Relazioni Esterne e Marketing 345 6195110 - [marketing@bancabtm.it](mailto:marketing@bancabtm.it)



## RE PEPERONE SEMPRE PROTAGONISTA DELLA FIERA

Da 34 anni impersonata da Lorenzo Piana

Protagonista indiscusso della Fiera sarà ancora Re Peperone e, con questa edizione, saranno trentaquattro gli anni in cui la maschera è impersonata da Lorenzo Piana. «Pensare che, la prima volta che me lo proposero, non volevo accettare – racconta –. Poi mi lasciasti convincere e devo ammettere che non sono assolutamente pentito, anzi». Anche perché

Re Peperone ormai è una delle maschere più conosciute in Italia, al pari di Gianduja e Arlecchino.

Creato dalla Pro Loco proprio per celebrare il prodotto di punta dell'agricoltura di Carmagnola, Re Peperone da tempo rappresenta la città in tantissime sagre ed eventi da un estremo all'altro della penisola. «Cinque anni fa sono stato anche dal Papa insieme al gruppo folkloristico – rivela –. Per me non ci sono manifestazioni importanti o no: che siano grandi città o piccoli borghi, cerco di essere presente a ogni evento al quale vengo chiamato». Non a caso, alla sfilata storica del 1° settembre, prevista tra gli appuntamenti della Fiera del Peperone 2024, parteciperanno oltre 300 figuranti in arrivo da un po' tutta Italia, vale a dire da tutte quelle città e da tutti quei paesi in cui Re Peperone ha già portato i colori, i profumi e i sapori di Carmagnola.

## PANCALIERI IN FESTA PER LA PATRONALE DEI CORPI SANTI E VIVERBE

Ricco programma di appuntamenti dal 13 al 17 settembre prossimi

**PANCALIERI** ■ Dal 13 al 17 Settembre prossimi, Pancalieri vivrà un lungo fine settimana pieno di eventi per la festa patronale dei Corpi Santi e per la 43ª edizione di Viverbe.

Tanti gli appuntamenti organizzati dalla Pro Loco in collaborazione con il Comune.

Si inizia la nella serata di **Venerdì 13** con il **Mojito Party** presso il locale Industry nell'area industriale.

**Sabato 14** alle 9:00 apriranno gli stand e, alle 11:30, ci sarà l'inaugurazione ufficiale di Viverbe 2024. Alle 13:30 partirà la gara ciclistica promossa dal Team Bike di Pancalieri (con premiazione alle 18:00), mentre alle 14:00 inizieranno le gare di bocce che proseguiranno fino al martedì successivo.

La fiera di **Domenica 15** settembre si arricchirà di nuove bancarelle, mentre pittori e pittrici dalle 9:00 si sistemeranno negli angoli più suggestivi del paese per creare le loro opere nella nuova edizione di Pancartistica.

Alle 15:30 sfilerà la banda musicale accompagnata dalle maschere locali Madama Menta e Monsù



Incens, seguiranno spettacoli itineranti nelle vie centrali. In serata, musica e ballo liscio con Mike e i Simpatici.

Ancora musica e balli latino americani dalle 21:30 di **Lunedì 16** settembre, ma già alle 14:00 inizieranno le Mini Olimpiadi in collaborazione con AGE Pancalieri/Faule.

**Martedì 17** settembre partirà alle 19:00 la **Straviverbe**, corsa podistica tra i campi di erbe officinali. Alle 21:30 si potranno ammirare i fuochi d'artificio al campo sportivo, seguiti da musica, danze e dalla grande spaghetтата di chiusura a mezzanotte.

## → LA MENTA PIPERITA E LE ERBE AROMATICHE DI PANCALIERI

“Dai terreni che vengono sfalcati nella stagione estiva, proviene un profumo incredibile, un effluvio balsamico, fresco e pungente come le acque di un torrente glaciale: è il profumo della menta di Pancalieri, dove si coltiva la migliore menta del mondo”: così la giornalista Linda Tugnoli presenta la menta, il prodotto simbolo di Pancalieri nel servizio televisivo andato in onda il 9 maggio 2023 durante la trasmissione Geo su RaiTre.

Fa parte dei Pat, Prodotti agroalimentari tradizionali, della Città metropolitana di Torino con la denominazione “Menta piperita Piemonte” o “Menta piperita Pancalieri Piemonte”. Si tratta della specie botanica il cui nome scientifico è “**Mentha x piperita Rubescens**”.

**Il Piemonte e, in particolare, il distretto di Pancalieri (compresi anche alcuni comuni limitrofi), è noto come principale centro italiano per la produzione di Menta piperita e piante officinali.** Infatti, a quest'area si deve circa il 50% della produzione nazionale di piante officinali. La *Mentha x piperita. Rubescens*, incrocio spontaneo tra *Mentha aquatica* e *viridis*, trova qui le condizioni ideali per terreni e clima. Sono una cinquantina le aziende che producono, lavorano e commercializzano le erbe, sia singolarmente, sia in cooperativa.

Un elenco di massima, seppure non aggiornato, si trova nel sito [www.prodoffidelpaniere.it/menta-di-pancalieri/](http://www.prodoffidelpaniere.it/menta-di-pancalieri/)

**L'olio essenziale che si ricava dalla Menta Piperita è molto pregiato e impiegato per diversi usi alimentari** (caramelle, dolci, aromi, sciroppi, liquori). Inoltre, attraverso l'essiccazione, la stessa menta può essere utilizzata per tisane e infusi. Usi cui sono destinate anche le altre piante officinali mediante questa e altre lavorazioni, grazie alle quali sono utilizzate per cosmetici e farmaceutici (bagnischiuma, dentifrici, creme, profumi, aromi nei medicinali).



MENTA  
PIPERITA



## → CHIALVA: PASSATO, PRESENTE E FUTURO DELLA MENTA PIÙ PREGIATA AL MONDO

**La più antica tradizione familiare del settore. Coltivatori dal 1865, distillatori dal 1926. Cinque generazioni di grande tradizione, eccellente qualità, seguita direttamente lungo l'intera filiera produttiva, costante innovazione, attenzione all'ambiente, responsabilità sociale d'impresa: l'attività internazionale di Chialva trova le sue radici in un territorio profondamente amato.**

«Chialva esporta oltre il 50% delle proprie produzioni - spiega la dottoressa Sara Chialva - offrendo materie prime d'eccellenza, oli essenziali e piante officinali essiccate, e il miglior servizio specializzato alle maggiori industrie nazionali ed internazionali, tra cui primarie industrie alimentari, multinazionali del settore dolciario (da oltre 50 anni partner scientifici e fornitori Ferrero per la Menta dei Tic Tac), delle bevande alcoliche e analcoliche, aziende leader nei settori aromatiero, profumiero, farmaceutico».

### NICOLAO CHIALVA

Antica Distilleria  
Chialva,  
PANCALIERI

Archivio Storico  
Casa Chialva.



A Nicolao Chialva si devono le più importanti innovazioni del settore, in ambito culturale e di distillazione. Le innovazioni tecniche e meccaniche costantemente introdotte da Chialva, che comprendono macchinari unici in Italia, si sono rivelate fondamentali per la continuità della coltura della Menta piperita di Pancalieri e lo sviluppo delle Piante Officinali tipiche del territorio. Chialva è componente e fondatrice delle maggiori associazioni di settore, in ambito nazionale e internazionale.

Nel 2012, per ricordare l'amatissimo nonno Nicolao nel centenario della nascita, l'azienda, contando sulla quarantennale esperienza tecnica e scientifica

del dottor Franco Chialva nel settore liquoristico, crea le Specialità ChialvaMenta, conclusione della filiera produttiva aziendale: la preziosa Menta piperita di Pancalieri, riconosciuta internazionalmente come la più pregiata al mondo per finezza di profumo e gradevolezza di gusto, è declinata in Sciropo, Liquore, Dolci Specialità, Infuso, Olio Essenziale, ottenuto in modo naturale dalla distillazione dell'intera pianta in fiore. Specialità uniche internazionalmente ed eccellenze made in Italy nel mondo, esaltano la delicata freschezza della Menta piperita di Pancalieri.



### CASA CHIALVA

Colture di Escolzia  
californica in  
pieno campo a  
PANCALIERI

Archivio Storico  
Casa Chialva.

Le esperienze culturali proposte presso i luoghi Chialva, tra cui l'Antica Distilleria Chialva e le sue colture in pieno campo, gli Impianti di Essiccazione, gli spazi museali Casa Chialva, la Sala Nicolao Chialva e il complesso monumentale di Villa Giacosa Valfrè di Bonzo, dimora storica di famiglia e perla architettonica del panorama piemontese, il Museo della Menta e delle Piante Officinali, concorrono a rendere viva la memoria di un passato che è il cuore di Casa Chialva, vera cultura della coltura, e che, con essa, non smette mai di dialogare con il presente, in un continuo slancio verso il futuro.

### CHIALVA MENTA

Via Principe Amedeo, 72-80 - Pancalieri - To

Tel. 011.9734120

[www.menta.it](http://www.menta.it) - [info@menta.it](mailto:info@menta.it)

## → LA COOPERATIVA ERBE AROMATICHE DI PANCALIERI

**Oltre alla menta, 25 specie diverse destinate a liquori, integratori, tisane e cosmetici.**

Menta sì, ma anche tante altre erbe: la Cooperativa Erbe Aromatiche di Pancalieri è nata proprio per unire aziende agricole che, partendo dalla menta, nel tempo hanno ampliato le lavorazioni a diverse essenze. «Si è estesa anche la zona di produzione – spiega il presidente Marco Frandini –: ora comprende molti Comuni limitrofi, come Casalgrasso, Osasio e Virle ad esempio, fino ad alcune coltivazioni a Settimo Torinese e Alessandria». In totale, sono venticinque le imprese agricole che compongono la cooperativa. Coltivano 25 specie diverse su 240 ettari e, ogni anno, fanno essiccare 1 milione di chilogrammi di erbe e ricavano 2 mila chili di oli essenziali. Quasi il 40% delle erbe raccolte è costituito da passiflora, molto richiesta in Nord Europa e utilizzata soprattutto in integratori alimentari naturali per favorire il sonno; i diversi assenzi (gentile, romano e pontico, per citarne alcuni) sono impiegati nei liquori, in particolare il vermouth (la Cooperativa fa parte del Consorzio di tutela del Vermouth di Torino Igp); poi ci sono malva, salvia, santoreggia, melissa e le altre erbe destinate a usi erboristici, cosmetici o farmaceutici. «Nelle nostre aziende lavorano diversi giovani sotto i 40 anni – rivela Alberto Ferrero, vicepresidente –. Portano avanti la tradizione di nonni e padri e puntano sulle erbe aromatiche per diffe-

renziare il reddito agrario che, nel nostro territorio, è spesso basato sui cereali». «Per garantire la qualità migliore, selezionano i terreni più adatti per ogni varietà – riprende Frandini –. Inoltre, assicurano la tracciabilità di ogni lotto e lavorazioni poco impattanti, tanto che la Cooperativa ha richiesto la certificazione FSA di sostenibilità ambientale». «Tra le altre erbe, la menta continua a essere un prodotto strategico per noi – conclude il vicepresidente –, sia per ricavare olio essenziale sia per essicarla e venderla nelle modalità richieste dalle imprese clienti, a volte in foglia intera secca oppure in tagli adatti a tisane e altre preparazioni».

### COOPERATIVA ERBE AROMATICHE

Via Principe Amedeo 95 – Pancalieri (To)  
Tel. 391.3476840

[www.cooperativaerbearomatichepancalieri.it](http://www.cooperativaerbearomatichepancalieri.it)

mail: [erbe.aromatiche@virgilio.it](mailto:erbe.aromatiche@virgilio.it)

Facebook: Erbe Aromatiche Pancalieri

Instagram: erbe-aromatiche-pancalieri

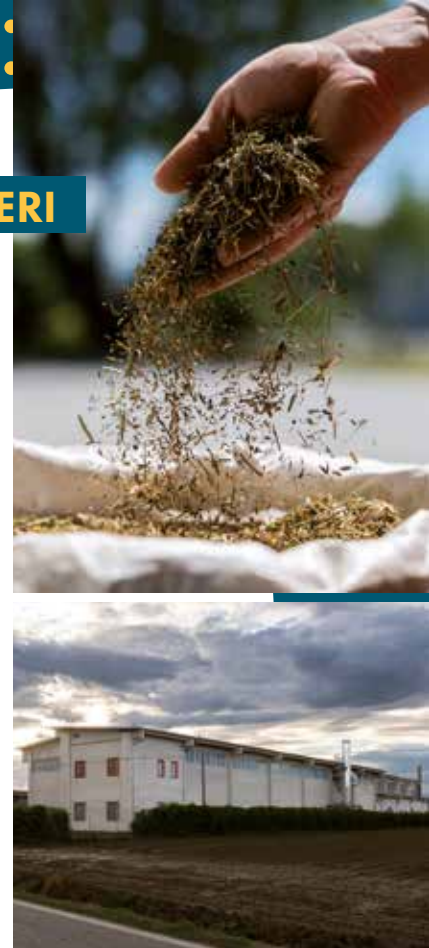

## → VIVERBE, LA FIERA IN CUI PANCALIERI CELEBRA LA MENTA



**Dal 14 settembre a Pancalieri tornerà l'appuntamento con Viverbe, manifestazione che mette in vetrina non solo menta e le erbe officinali, ma tutti i prodotti d'eccellenza del paese.** «Questa sarà la 43ª edizione – dice il sindaco Piero Giovanni Paletto –, la prima organizzata dalla nuova e giovanissima Pro Loco, in collaborazione e con il sostegno dell'Amministrazione che mi onoro di rappresentare, anch'essa nuova a seguito della tornata elettorale dello scorso giugno».

Durante i giorni di fiera (**programma completo nella sezione Appuntamenti a pag. 28**), nelle vie del centro storico e presso l'area coperta del Museo della Menta, sarà possibile scoprire e acquistare tutti i prodotti a base di erbe, ma anche salumi, mieli, vini, formaggi, conserve e altri trasformati naturali. Perché Viverbe è, di fatto, una vetrina delle eccellenze locali delle quali la Menta piperita è, di fatto, la regina. «Le tecniche di lavorazione, la passione dei nostri agricoltori per portare a raccolta le essenze, gli impianti di distillazione, di essiccazione sono alla base di queste nostre produzioni uniche al mondo – riprende il sindaco –.

**Ma Pancalieri non è solo erbe e piante officinali; è anche vivaismo per piante fruttifere e per le pioppelle grazie ad uno straordinario terreno alluvionale che offre garanzia di attecchimento in quanto mai troppo asciutto e mai melmoso.** Auguro a tutti coloro che verranno a Pancalieri in occasione di Viverbe di poter trascorrere con noi un momento di serenità, portando a casa i prodotti, i profumi, i colori di un piccolo, ma speciale paese di campagna: il paese delle erbe».

# // CONTO EVO GIOVANI SOCI //

Conto **gratuito** per i giovani dai 18 ai 30 anni

## CONDIZIONI

Spese di tenuta conto  
**GRATUITE**



### ✓ GRATIS PER TE

- Operazioni illimitate
- Internet Banking (Inbank)
- Carta di Debito Internazionale con prelievo gratuito presso qualsiasi sportello bancario in Italia e zona Euro

Grafica realizzata dai ragazzi dell'istituto di Istruzione Superiore Baldessano - Roccati nel Percorso per le competenze trasversali e per l'orientamento.

